

Boletín semanal Pronóstico subestacional

De 1 a 4 semanas (18 ABR – 15 MAY 2026)

Subdirección de
Predicción Climática

Lluvias (GEFSv12, FIMr1p1, CFSv2 y CCSM4)

S1

PRONOSTICO PROMEDIO DE PRECIPITACION
SEMANA 1: 2026-04-18 - 2026-04-24

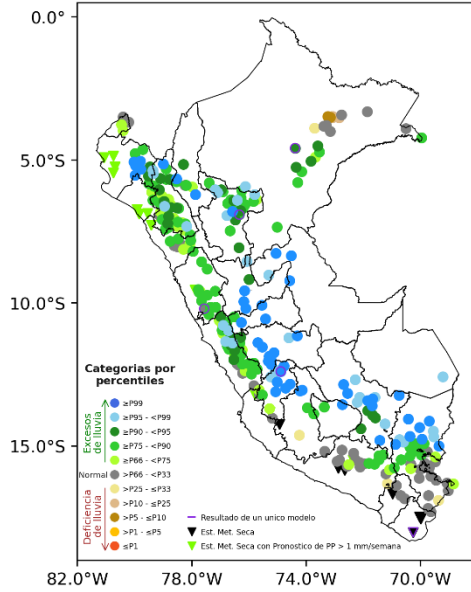

S2

PRONOSTICO PROMEDIO DE PRECIPITACION
SEMANA 2: 2026-04-25 - 2026-05-01

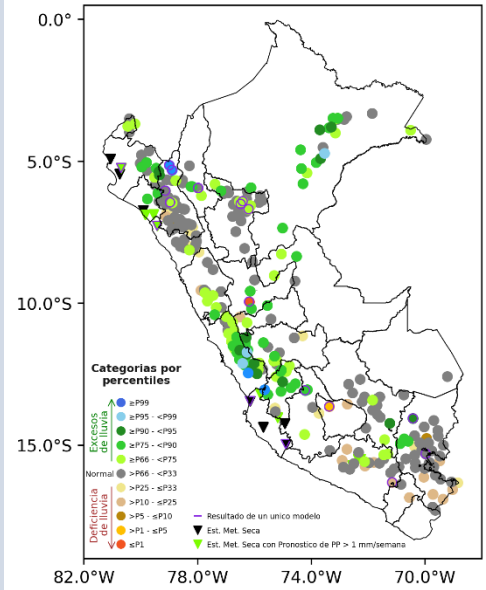

S3

PRONOSTICO PROMEDIO DE PRECIPITACION
SEMANA 3: 2026-05-02 - 2026-05-08

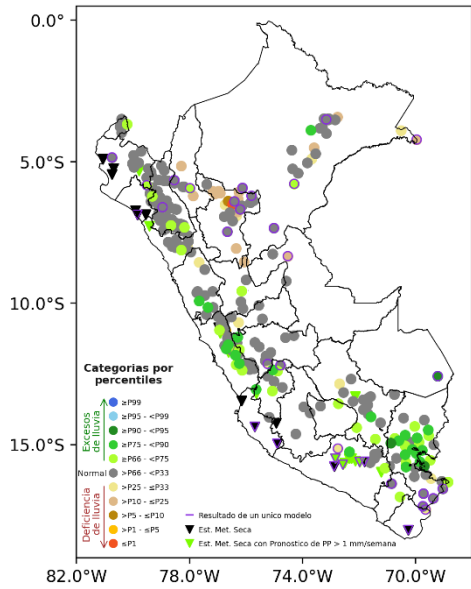

S4

PRONOSTICO PROMEDIO DE PRECIPITACION
SEMANA 4: 2026-05-09 - 2026-05-15

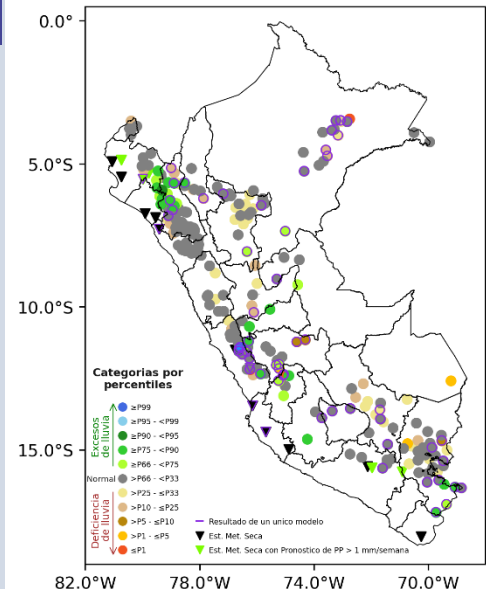

Durante la primera semana (18 al 24 de abril), se prevén precipitaciones de normales a superiores a lo normal, principalmente en la zona andina oriental, así como en la selva central y sur. En la segunda semana (25 de abril al 01 de mayo), las lluvias se concentrarían en la zona andina central, la selva norte y en áreas localizadas al norte de Cajamarca y sur de Cusco. En la tercera y cuarta semana (02 al 15 de mayo), los acumulados semanales se mantendrían, en general, dentro de sus valores normales; no obstante, algunas regiones como Lima, Junín y Puno presentarían condiciones superiores a lo normal durante la tercera semana. En el resto del país, las precipitaciones oscilarían entre valores normales e inferiores a lo normal (deficiencias).



Temperatura media



S1

PRONOSTICO PROMEDIO DE TEMPERATURA MEDIA SEMANA 1: 2026-04-18 - 2026-04-24

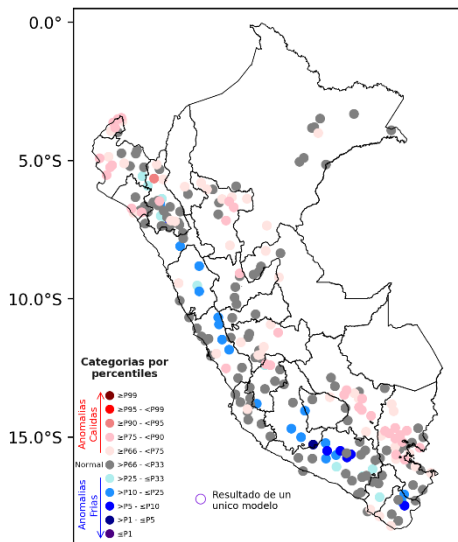

S2

PRONOSTICO PROMEDIO DE TEMPERATURA MEDIA SEMANA 2: 2026-04-25 - 2026-05-01

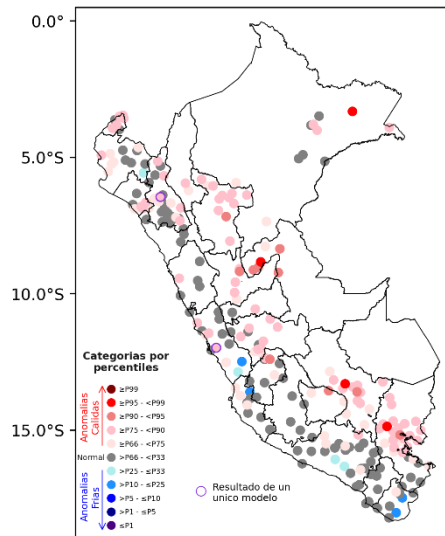

S3

PRONOSTICO PROMEDIO DE TEMPERATURA MEDIA SEMANA 3: 2026-05-02 - 2026-05-08

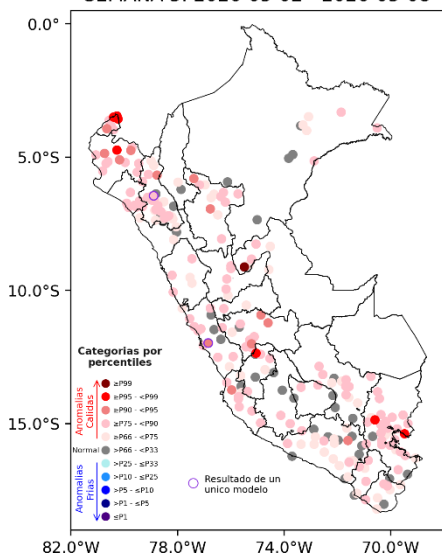

S4

PRONOSTICO PROMEDIO DE TEMPERATURA MEDIA SEMANA 4: 2026-05-09 - 2026-05-15

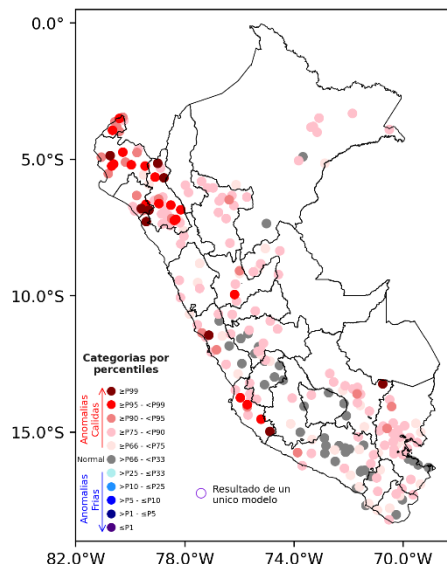

Respecto a la temperatura media, durante la primera semana se prevén valores entre normales e inferiores a lo normal en la zona andina central y sur; en contraste, se esperan condiciones entre normales y superiores a lo normal en la zona andina oriental y la costa norte, patrón que se extendería hasta la segunda semana. Para la tercera y cuarta semana, la temperatura media se ubicaría entre normal y superior a lo normal, con mayores incrementos durante la cuarta semana en sectores de la costa norte, sierra norte y costa central. En las demás regiones, la temperatura media se mantendría dentro de sus rangos normales a lo largo del periodo de pronóstico.

Más información: [Comunicado ENFEN](https://www.gob.pe/9297-fenomeno-el-nino)
(Link: <https://www.gob.pe/9297-fenomeno-el-nino>)

SUSCRIBETE AL BOLETÍN CLIMÁTICO:
<http://bit.ly/2EKqsHX>

NORMALES CLIMÁTICAS 1991-2020
(link: <https://www.senamhi.gob.pe/?p=normales-estaciones>)

TIEMPO:
Refleja las condiciones atmosféricas instantáneas.

CLIMA:
Refleja las mismas condiciones atmosféricas en meses, años y décadas.



NIVELES ALTOS (200 hPa)

Divergencia y Líneas de corriente



S1

GEFS Week-1 200-hPa Divergence and Wind Total
Valid: 20260418 - 20260424

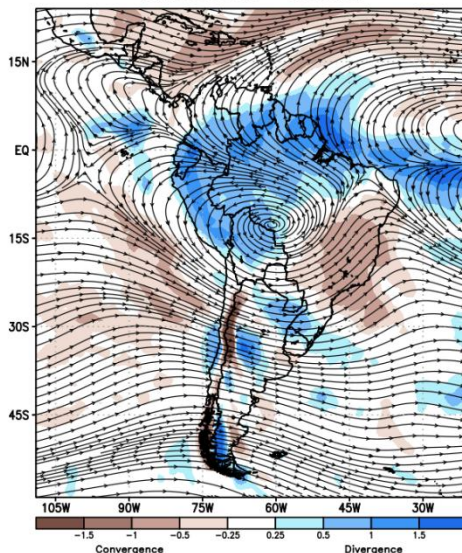

S1

GEFS Week-1 200-hPa Divergence and Wind Anomaly
Valid: 20260418 - 20260424

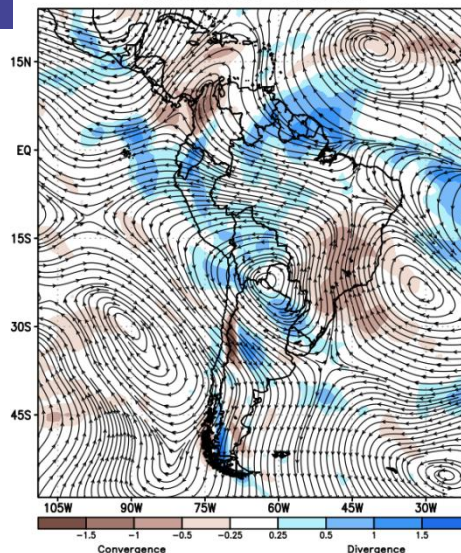

S2

GEFS Week-2 200-hPa Divergence and Wind Total
Valid: 20260425 - 20260501

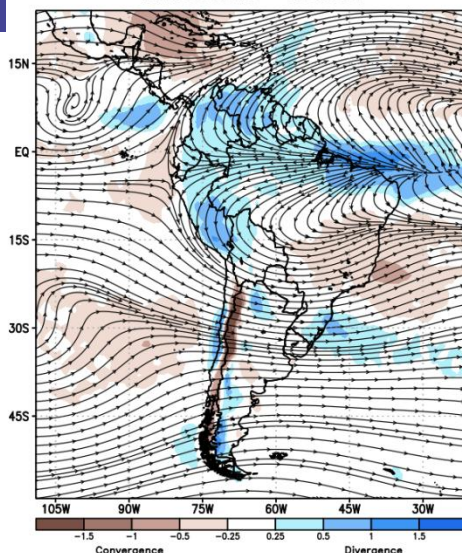

S2

GEFS Week-2 200-hPa Divergence and Wind Anomaly
Valid: 20260425 - 20260501

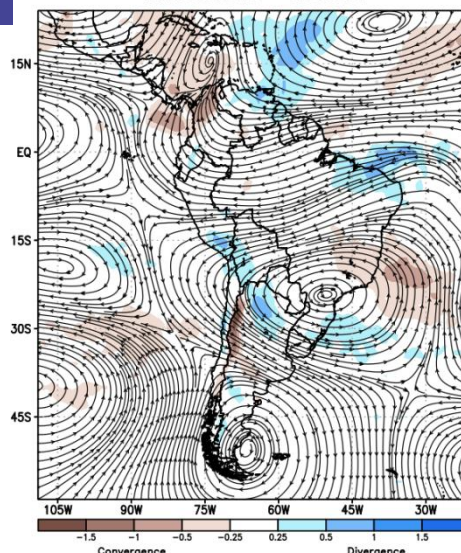

ANÁLISIS DE LA DINÁMICA ATMOSFÉRICA NIV. ALTOS

Entre el 18 y el 24 de abril se prevé el desarrollo de un sistema anticiclónico ubicado al noreste de Bolivia. Este sistema favorecerá condiciones de mayor divergencia en niveles altos de la atmósfera, especialmente sobre la sierra oriental y la selva alta, lo cual contribuirá a la convección y, en consecuencia, al incremento de los acumulados de precipitación en dichas regiones. En contraste, hacia otros sectores del territorio, si bien también se presentarán condiciones de divergencia en niveles altos, estas serán de menor magnitud. Esto podría propiciar la ocurrencia de lluvias de carácter localizado y de menor intensidad.

S2: Entre el 25 de abril y el 01 de mayo se prevé el desarrollo de una vaguada frente a la costa peruana, cuya parte delantera se extenderá sobre sectores de la región central y suroccidental del país. En estas áreas se presentará una mayor divergencia en niveles altos de la atmósfera, lo que favorecerá el desarrollo de la convección y la ocurrencia de lluvias. En contraste, frente a la costa norte se configuraría un collado, asociado a una predominancia de convergencia en niveles altos, condición que podría limitar el desarrollo convectivo y, en consecuencia, los acumulados de precipitación.

NIVELES MEDIOS (500 hPa)

Divergencia y Líneas de corriente



S1

GEFS Week-1 500-hPa Divergence and Wind Total
Valid: 20260418 - 20260424

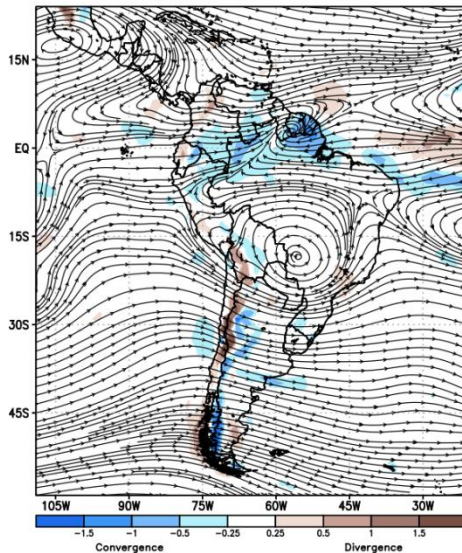

S1

GEFS Week-1 500-hPa Divergence and Wind Anomaly
Valid: 20260418 - 20260424

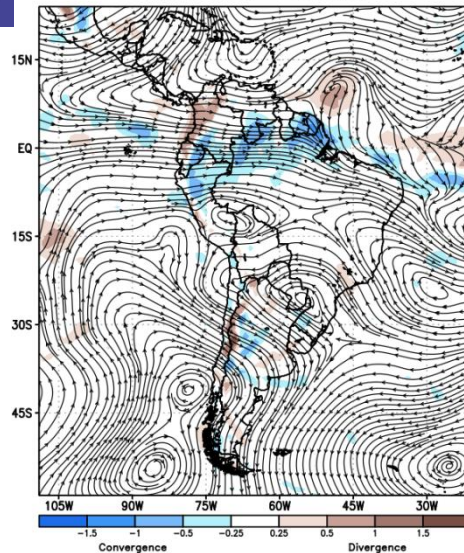

S2

GEFS Week-2 500-hPa Divergence and Wind Total
Valid: 20260425 - 20260501

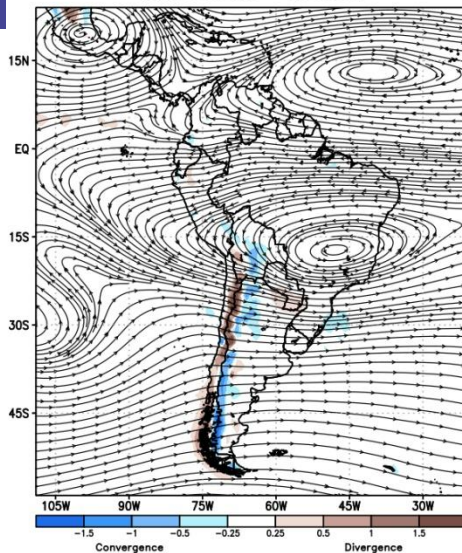

S2

GEFS Week-2 500-hPa Divergence and Wind Anomaly
Valid: 20260425 - 20260501

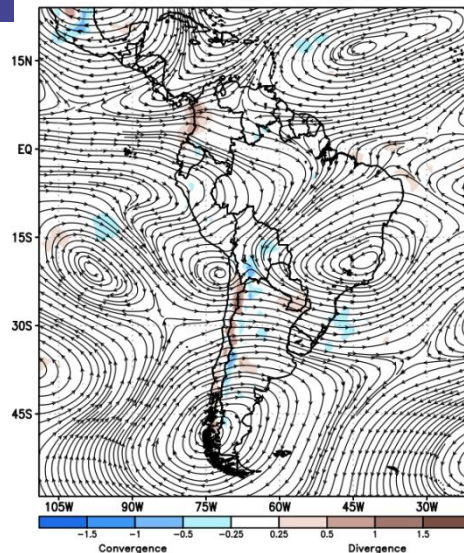

ANÁLISIS DE LA DINÁMICA ATMOSFÉRICA NIV. MEDIOS

S1: Entre el 18 y el 24 de abril se prevé, en promedio, el predominio de flujos del oeste sobre la región norte del Perú; no obstante, se presentará convergencia en gran parte de esta región, lo que favorecerá el ascenso de masas de aire y la ocurrencia de lluvias localizadas. Por otro lado, hacia la región central y sur del país predominarán flujos del este, los cuales advectarán mayor contenido de humedad, generando condiciones más favorables para el desarrollo de la convección y ocurrencia de lluvias.

S2: Entre el 25 de abril y el 01 de mayo persistirán los flujos del este hacia la región norte y central del Perú, favorecidos por sistemas anticiclónicos en niveles medios ubicados sobre la Amazonía de Brasil y el Atlántico. Esta configuración propiciará una mayor advección de humedad, generando condiciones más favorables para el desarrollo vertical de nubosidad y la ocurrencia de lluvias. En contraste, hacia la sierra suroriental no se presentará una configuración más favorable a la advección de humedad, lo que podría limitar los acumulados de precipitación.

NIVELES BAJOS (850 hPa) - Superficie

Divergencia y Líneas de corriente



S1

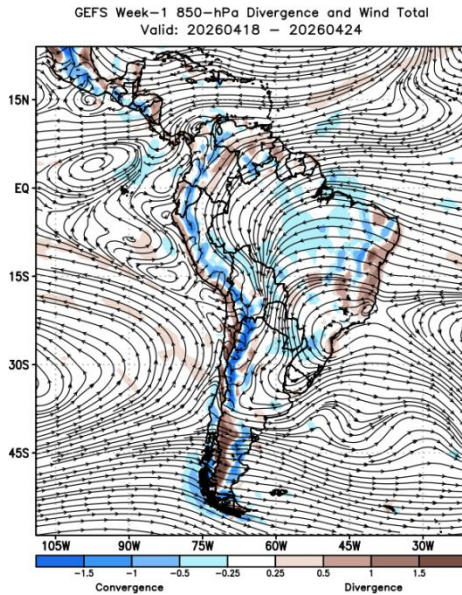

S1

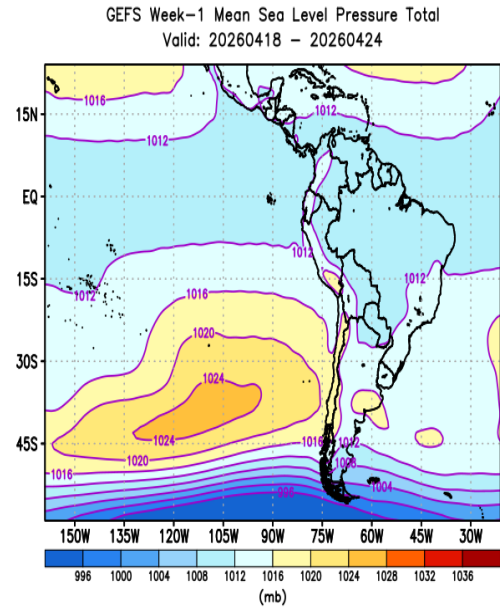

S2

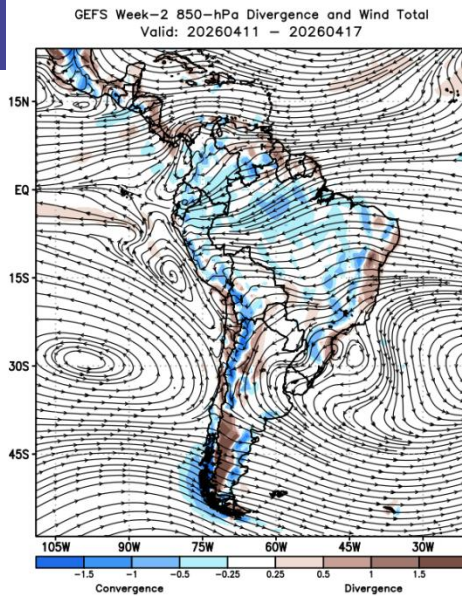

S2

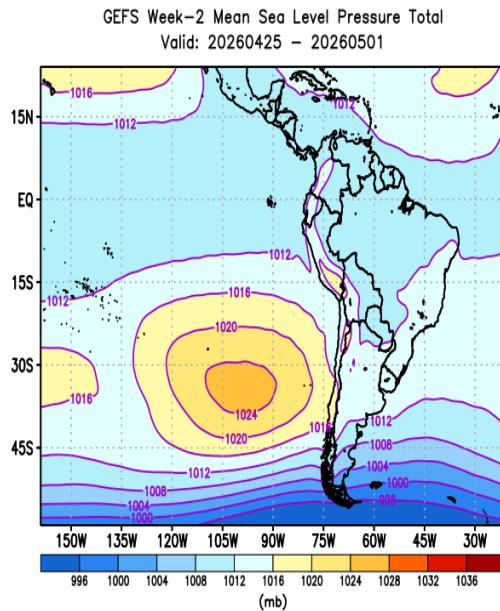

ANÁLISIS DE LA DINÁMICA ATMOSFÉRICA NIV. BAJOS

S1: Entre el 18 y el 24 de abril predominarán flujos del este provenientes del Atlántico hacia Amazonía, los cuales generarán advección de humedad y convergencia principalmente en parte de la selva central y sur del Perú, propiciando convección y lluvias localizadas en dichas regiones. En la vertiente occidental, se tendrá un Anticiclón del Pacífico Sur (APS) más zonal y alejado de la costa lo que podría favorecer una disminución en la magnitud de los vientos alisos en la costa.

S2: Entre el 25 de abril y el 01 de mayo se prevé la persistencia de flujos del este y noreste hacia la Amazonía peruana, los cuales favorecerían la convergencia principalmente en sectores de la selva norte, propiciando el desarrollo de convección y la ocurrencia de lluvias localizadas. En la vertiente occidental, el Anticiclón del Pacífico Sur (APS) se ubicará más cercano de la costa y con una configuración más meridional (respecto a la anterior semana), lo que podría favorecer episodios de incrementos de vientos alisos costeros.