

PRONÓSTICO DE RIESGO AGROCLIMÁTICO

MAYO - JULIO

CULTIVO: PASTOS

Durante mayo, junio y julio de 2026, las precipitaciones en la sierra presentarían condiciones entre normales inferiores y normales superiores. Asimismo, durante junio y julio se esperan periodos secos en varios sectores. Respecto a las temperaturas máximas y mínimas, se prevén condiciones entre normales inferiores y normales superiores.

SIERRA NORTE Y CENTRO

En mayo, se espera que la sierra norte registre precipitaciones dentro de lo habitual en la vertiente occidental y de normales a superiores en la oriental. En la sierra centro, las precipitaciones permanecerían dentro de los valores normales. En la vertiente occidental, de la sierra norte, las condiciones ambientales serían limitantes para la actividad vegetativa de la alfalfa y el rye grass; por ello, el riesgo agroclimático sería de nivel medio. Para la vertiente oriental, las condiciones para la actividad vegetativa de los pastos cultivados sería limitado por los niveles de humedad y la amplitud térmica. Finalmente, durante junio y julio se anticipa un periodo seco en el occidente de la sierra norte y centro, en donde la producción de las pasturas se reduciría, por lo que sería necesario implementar labores de riego para garantizar un nivel adecuado de producción. En este caso, el riesgo agroclimático sería medio, aunque podría elevarse a alto hacia el final del período en áreas con un manejo inadecuado, especialmente en la sierra norte.

[PARA MÁS INFORMACIÓN AGROCLIMÁTICA,
SUSCRIBETE AQUÍ](#)

SIERRA SUR

En las zonas altoandinas de la sierra sur, se prevé un escenario de precipitaciones dentro de los rangos normales para el trimestre mayo-julio. Las temperaturas máximas oscilarán entre valores normales y superiores al promedio, mientras que las mínimas mantendrán su comportamiento habitual, a excepción de julio. Para dicho mes, se proyecta un descenso significativo de las temperaturas nocturnas, lo que causaría el congelamiento de puquiales y bofedales, limitando la disponibilidad de agua para la ganadería debido a la formación de hielo superficial durante las primeras horas de la mañana. En este periodo, los pastos naturales no representarían un riesgo agroclimático mayor, ya que se encuentran en la fase de dormancia. En cambio, en los bofedales, la actividad vegetativa se reduce estacionalmente, se anticipa una disminución progresiva de la cobertura vegetal, asociada a un nivel de riesgo medio. No obstante, la vulnerabilidad del ganado persistiría por la escasez de forraje de calidad.

En la sierra sur occidental (zonas intermedias), la limitada humedad de mayo podría reducir la producción de pastos; sin embargo, el uso de riego suplementario permitiría sostener la actividad vegetativa. Entre junio y julio, el periodo de estiaje intensificaría las necesidades hídricas y las labores fitosanitarias. Además, el descenso de las temperaturas nocturnas en julio afectaría la calidad del forraje, manteniendo un riesgo agroclimático de bajo a medio, con mayor incidencia en sectores con sistemas de riego deficientes.

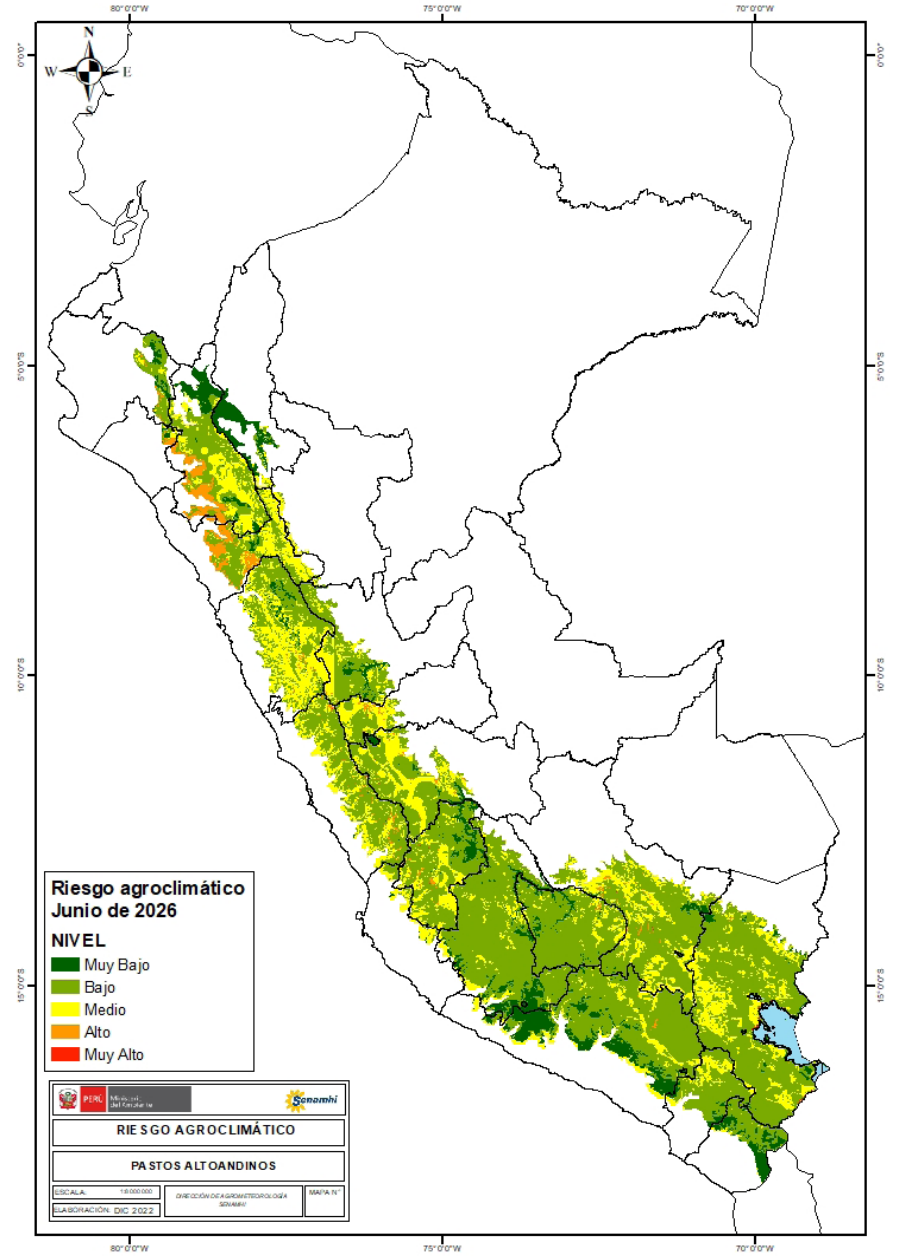
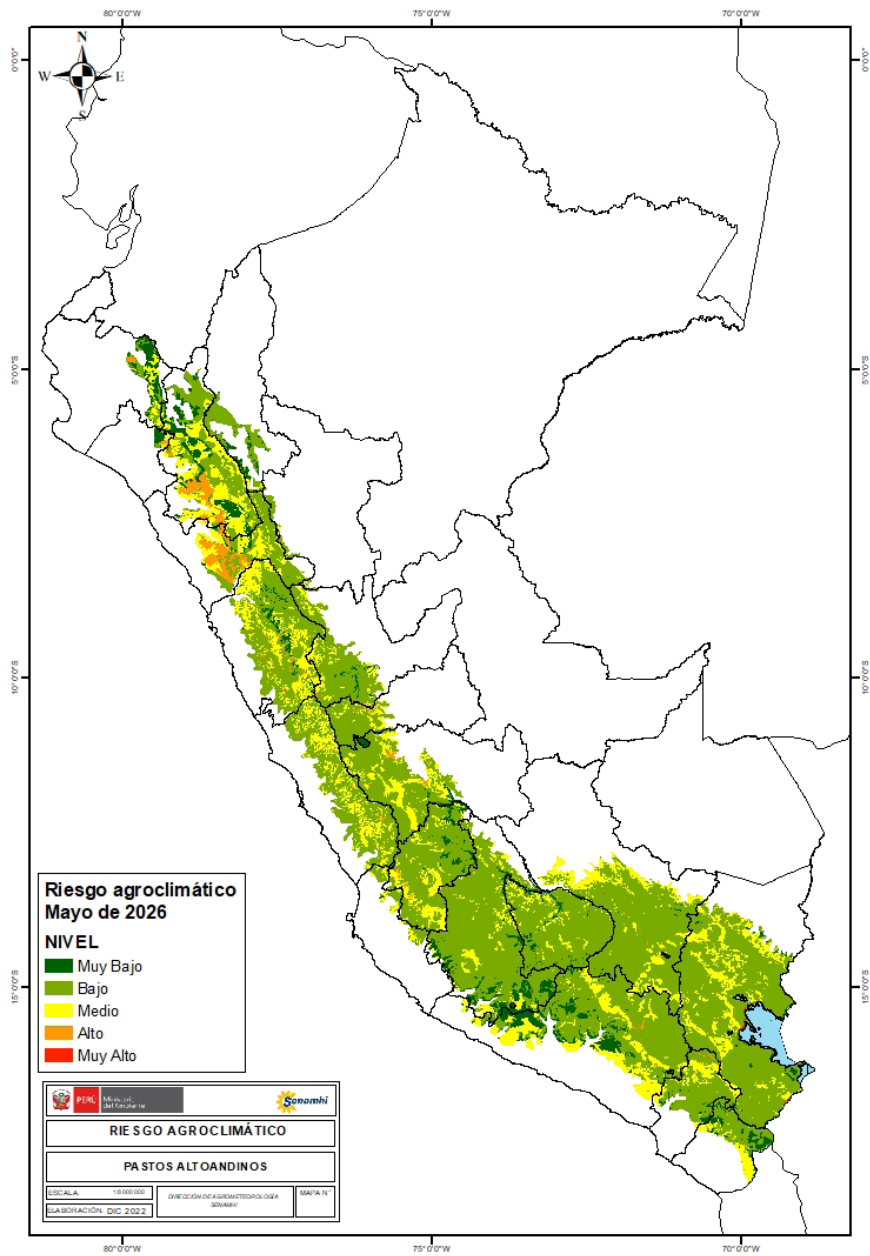

Dirección de Agrometeorología, Subdirección de Información Agrometeorológica. Tel: 38577684 - [511] 614

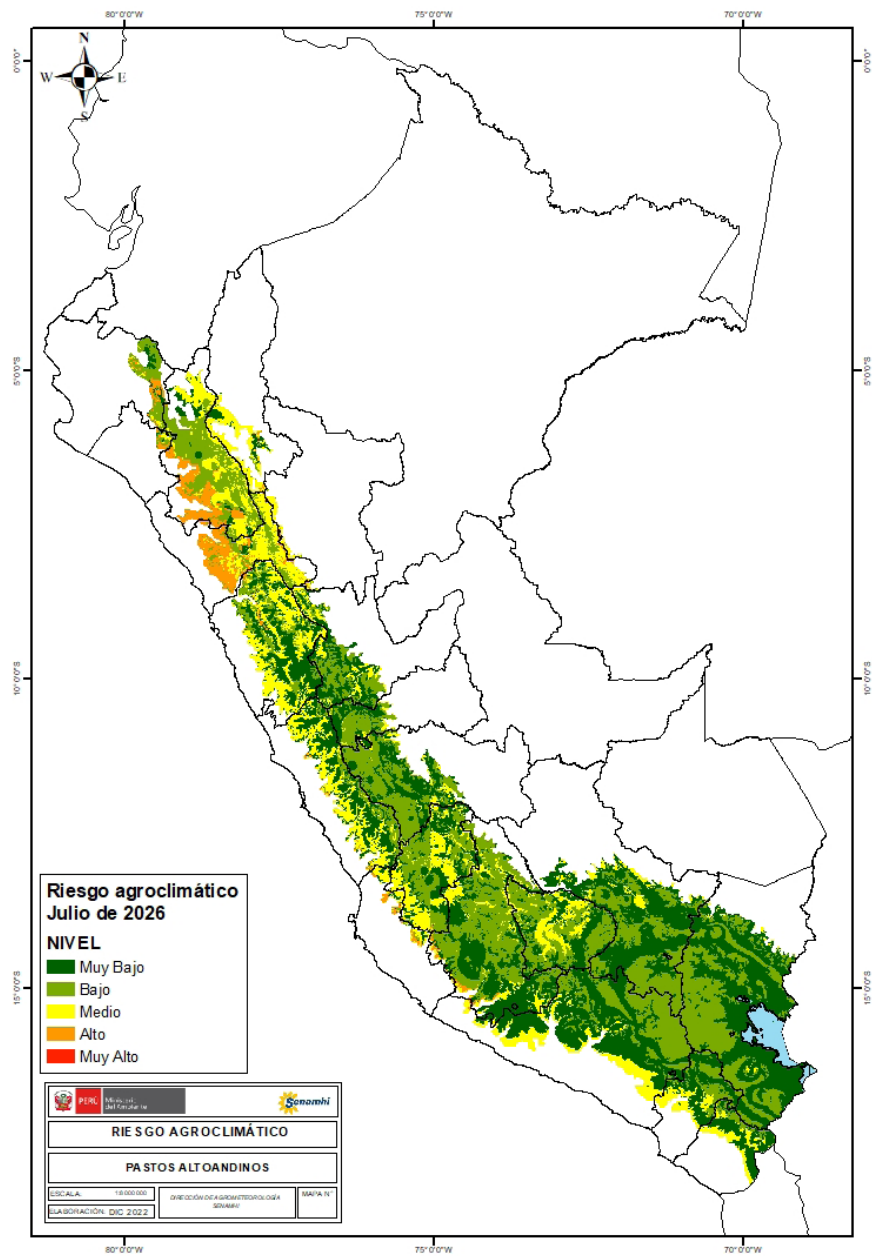

TENER EN CUENTA:

El análisis del pronóstico de riesgo agroclimático es interpretado a partir de mapas provenientes de pronósticos climáticos. La incertidumbre de la predicción agroclimática aumenta en la medida en que sean más alejadas las fechas iniciales con respecto a la emisión del informe de predicción. Los boletines se actualizan mensualmente.

Próxima actualización: Junio 2026